

Desplazamiento forzado interno provocado por agentes del Estado en el marco del régimen de excepción

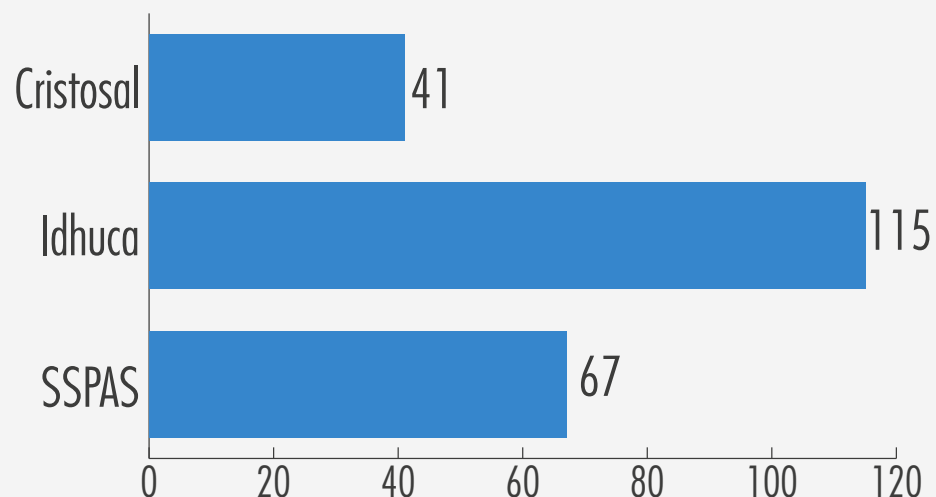

223
víctimas

de desplazamiento forzado interno provocado por agentes del Estado fueron atendidas por las organizaciones desde el inicio del régimen de excepción hasta junio de 2023.¹



Caracterización de las víctimas

Edad de las víctimas

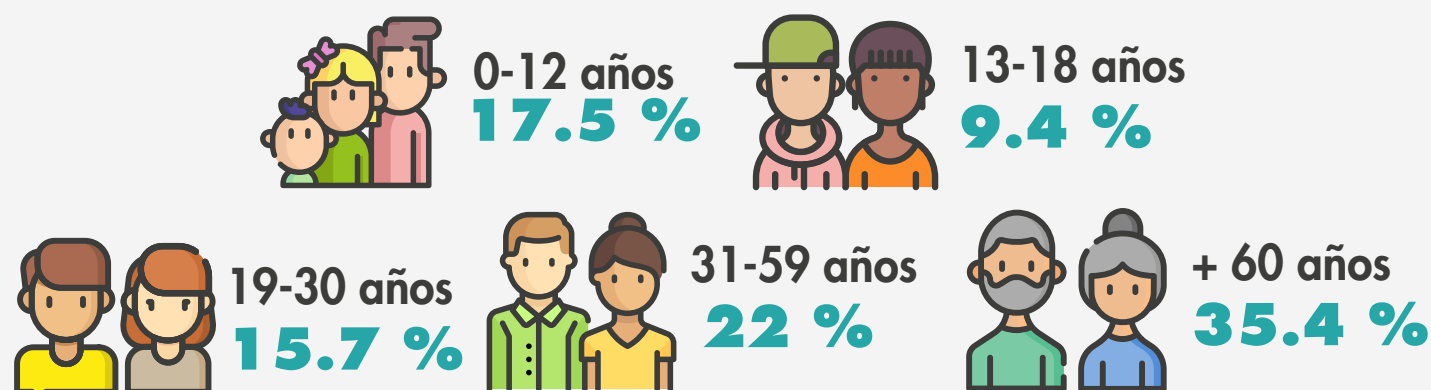

Identidad de género de las víctimas

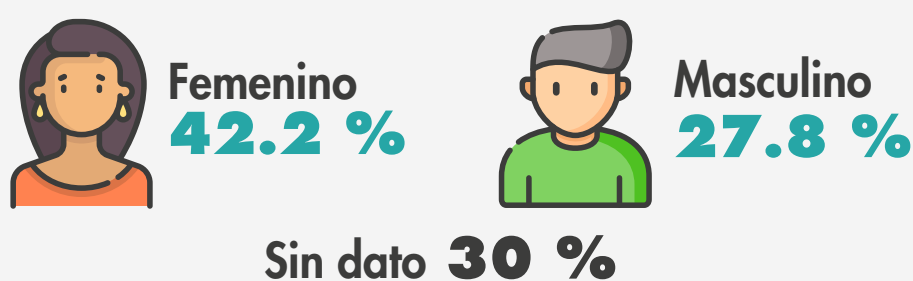

Orientación sexual de las víctimas

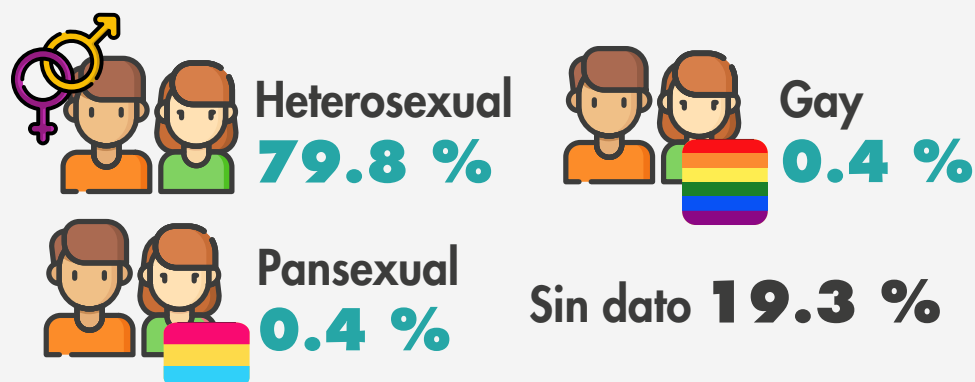

Condiciones de salud de las víctimas



9 víctimas

indicaron padecer enfermedad crónica, tales como: diabetes, hipertensión, enfermedad en vías respiratorias, leucemia y escabiosis.

Se registraron



2 víctimas

con discapacidad física o cognitiva

1. Los casos presentados pudieran haber sido registrados en más de una de las organizaciones.

Desplazamiento forzado interno provocado por agentes del Estado en el marco del régimen de excepción

Hechos

Departamento de ocurrencia del hecho

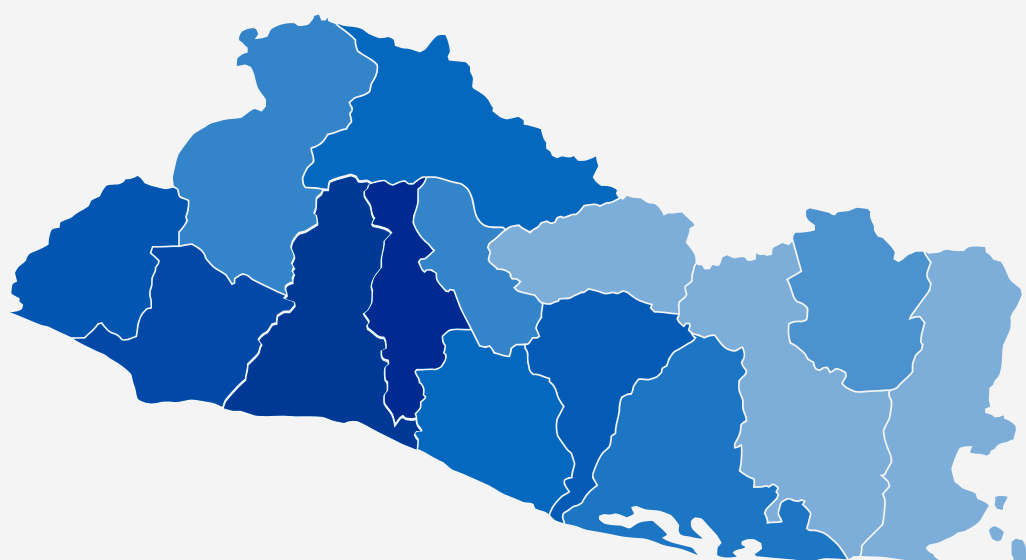

■ San Salvador 43.5 %	■ La Paz 3.6 %
■ La Libertad 15.2 %	■ San Vicente 3.1 %
■ Sonsonate 9.4 %	■ Santa Ana 2.2 %
■ Ahuachapán 5.8 %	■ Cuscatlán 2.2 %
■ Usulután 4.5 %	■ Morazán 1.8 %
■ Chalatenango 3.6 %	
Sin dato 4.9 %	

La mayoría de casos recibidos se concentran en:
San Salvador, La Libertad y Sonsonate.

Porcentaje de víctimas según hecho vulneratorio

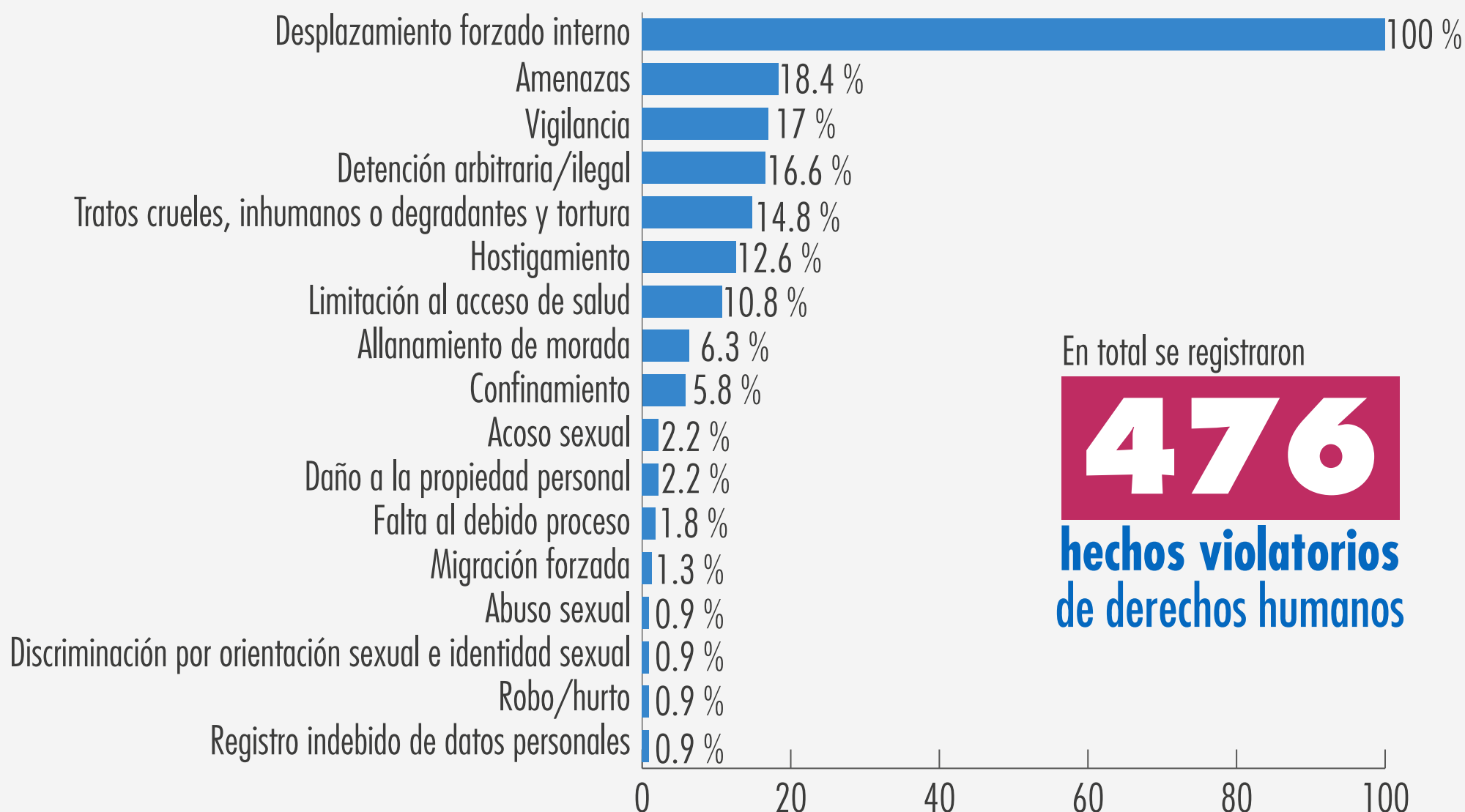

En total se registraron

476

hechos violatorios de derechos humanos

Desplazamiento forzado interno provocado por agentes del Estado en el marco del régimen de excepción

Victimarios

Institución a la que pertenecen los victimarios



Denuncias

Porcentaje de víctimas que interpusieron denuncia en instancia estatal

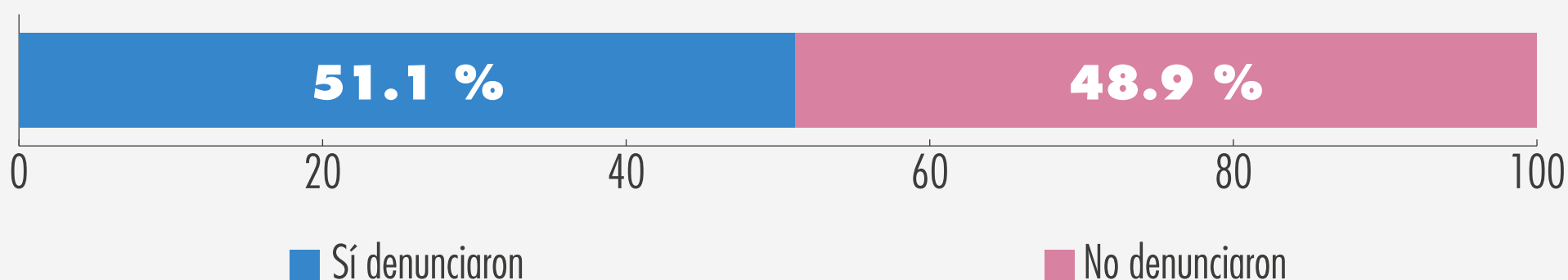

Porcentaje de víctimas que denunciaron a las instituciones



Desplazamiento forzado interno provocado por agentes del Estado en el marco del régimen de excepción

Atención brindada por las organizaciones

Porcentaje de víctimas atendidas



Atención jurídica
94 %

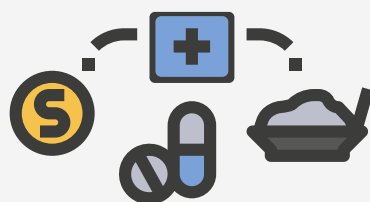

Ayuda humanitaria
22 %

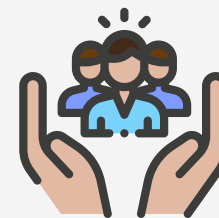

Atención psicosocial
22 %

Cronología

Cantidad de víctimas y victimarios de desplazamiento forzado a lo largo de los años

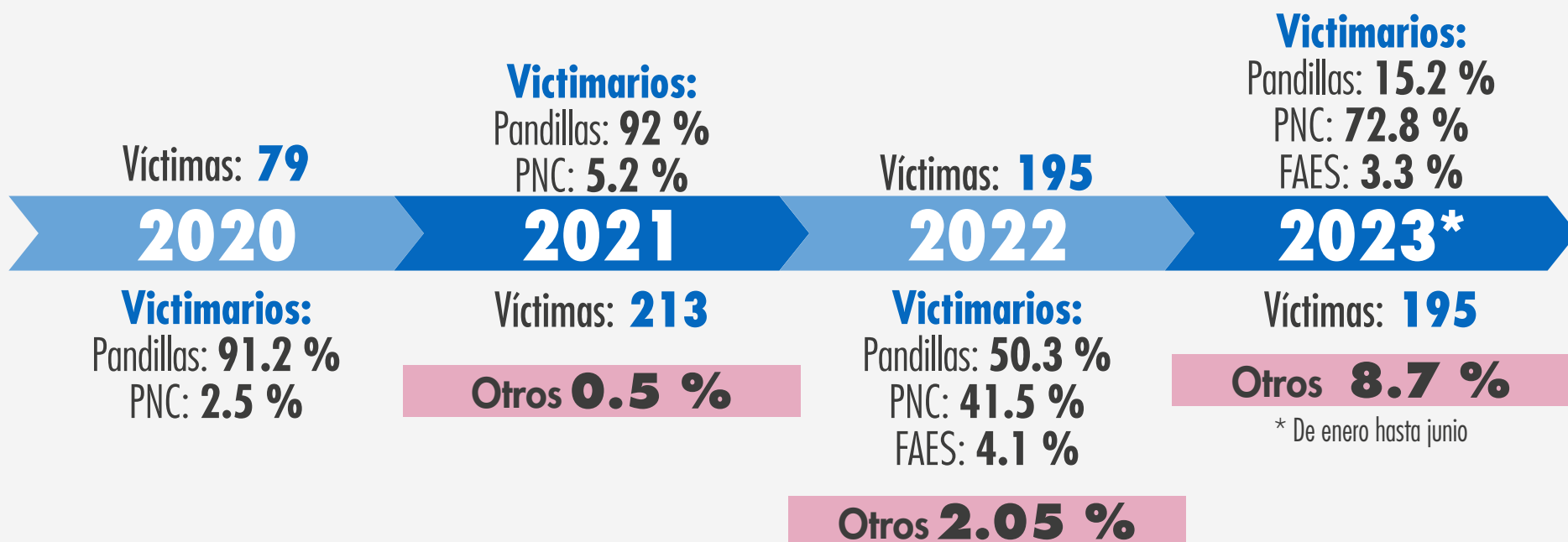

Principales victimarios del desplazamiento forzado interno

